Загальні вимоги

До категорії «Студенти» належать **учні державних та приватних навчальних закладів** та майстри-стажери, які працюють у сфері **до 1 року**. При реєстрації просимо пред'явити диплом за освітою чи довідку з місця навчання. До категорії "Юніори" належать майстри зі стажем роботи **від 1-го до 2-х років**. Під час реєстрації просимо пред'явити диплом про закінчення базового курсу або стажу роботи в тій чи іншій галузі професії. **Ті майстри, які не можуть пред'явити диплом про свою освіту, належать до категорії «Майстри» та беруть участь на рівних умовах з іншими учасниками.** У категорії "Юніори" не можуть виступати викладачі шкіл. До категорії «Майстри» належать майстри зі стажем роботи **від 2-х до 7 років**. До категорії "Профі" відносяться майстри зі стажем роботи **від 7 років і більше**. **Робота в категорії "Профі" має бути виконана як тренд.** Вона має ґрунтуватися на основі персональних ідей та світових трендів. Як результат ця робота має стати популярною та модною на міжнародному рівні. Старійшини СПУ можуть приймати участь виключно в категорії профі , незалежно від стажу роботи.

Майстри, чиї вимоги відповідають вищій категорії, але заявили свою участь у нижчій категорії підлягають дискваліфікації, а результати конкурсу будуть переглянуті.

Учасники, які посіли призові місця, нагороджуються дипломами, кубками та призами.

- Учасники мають показати професіоналізм, смак, творчу фантазію та бачення перспективної комерційної моди.
- У виконуваних роботах важливо підкреслити єдність стилю і цілісність образу (індивідуальність + зачіска + макіяж + костюм + аксесуари).
- У роботі необхідно суворо дотримуватись правил даної номінації.
- У роботі важливо застосовувати нові технологічні процеси стрижки, укладання, фарбування, а також сучасні парфумерно-косметичні препарати будь-яких фірм-виробників, якщо інші не надано Оргкомітетом.
- Заборонено використовувати у роботі військову, релігійну та культову символіку.
- Моделям заборонено допомагати учасникам при виконанні робіт, а саме торкатися волосся.

- Учасники повинні виконувати усі роботи на одній моделі, якщо інші правила не обумовлені додатково.
- Моделі під час виконання роботи мають бути одягнені в накидки.
- Під час роботи суддівської колегії моделі повинні сидіти чи стояти обличчям до дзеркала, залежно від умов номінації.
- Розмова учасників із глядачами чи моделлю будуть розцінюватися як консультування. Будь-які такі випадки розглядаються як порушення або навіть привід для дискваліфікації..
- Недотримання правил Чемпіонату штрафується Радою старійшин від одного до п'яти штрафних балів.
- Учасники розпочинають та закінчують роботу з удару гонга.
- Рішення суддів. Рішення (сертифікованих) суддів є остаточними.
- Претензії. Учасники можуть подавати свої претензії та рекламації протягом 10 днів після завершення заходу.
- Оргкомітет Чемпіонату залишає за собою право вносити зміни до регламенту виступу та поділу номінації на категорії.
- Якщо в номінаціях з поділом на категорії братиме участь менш як 5 учасників у кожній категорії (наприклад 4 майстри та 3 юніори), суддівська колегія може ухвалити рішення оцінювати роботи учасників разом. При цьому час виконання роботи не змінюється, робота виконується за регламентом.
- У номінаціях, які виконуються за правилами ОМС, дозволено виступати як на моделях, так і на манекен-головах **з натуральним волоссям**.
- У випадку, якщо кількість учасників, які виступають на моделях, буде більшою ніж 5, і на манекен-головах більшою ніж 5, тоді суддівська колегія оцінюватиме роботи на моделях та манекен-головах окремо. У випадку, якщо учасників, які виступають на моделях, буде менше ніж 5 та на манекен-головах менше ніж 5, суддівська колегія оцінюватиме роботи, виконані на моделях та на манекен-головах разом.
- Online чемпіонати: учасник відправляє 3 фотографії моделі (вид спереду, збоку, ззаду) до того, як виконана робота. Та 3 фотографії (вид спереду, збоку, ззаду) вже виконаної роботи. Фотошоп (редагування фотографій) заборонений. Учасник, який порушить правила буде дискваліфікований.

УВАГА! Якщо у номінації бере участь менше 5 осіб, то оргкомітет чемпіонату має право зняти цю номінацію.

У номінаціях, що виконуються за правилами ОМС, може брати участь 1 і більше учасників. За рішенням оргкомітету номінація може проводитись.

ЖІНОЧІ МАЙСТРИ:

НОМІНАЦІЇ ЗГІДНО З МІЖНАРОДНИМИ ПРАВИЛАМИ ОМС

(міжнародна організація перукарів)

В цих номінаціях обов'язково приймати участь у двох видах робіт

1. Модна жіноча зачіска на довгому волоссі (2 види робіт):

   1-й вид – денна зачіска;

   2-й вид – модна вечірня зачіска.

   КАТЕГОРІЇ: ПРОФІ, МАЙСТРИ, ЮНІОРИ

2. Весільна зачіска.

   1-й вид – престиж – зачіска для гала-вечора.

   2-й вид – престиж – зачіска для нареченої.

   КАТЕГОРІЇ: ПРОФІ, МАЙСТРИ, ЮНІОРИ

3. Технічна жіноча зачіска на короткому волоссі

   1-й залік - Креативна зачіска (Ladies Creative Style)

   2-й залік – Вечірня зачіска (Ladies Hair By Night)

   КАТЕГОРІЇ: ПРОФІ, МАЙСТРИ, ЮНІОРИ

НОМІНАЦІЇ ЗГІДНО З АВТОРСЬКИМИ ПРАВИЛАМИ СПУ

1. Зачіска з елементами плетіння.

   КАТЕГОРІЇ: ПРОФІ, МАЙСТРИ, ЮНІОРИ, СТУДЕНТИ

2. Сучасна салонна зачіска Тема "Світське життя".

   КАТЕГОРІЇ: ПРОФІ, МАЙСТРИ, ЮНІОРИ, СТУДЕНТИ

3. Фантазійна зачіска із елементами пострижених виробів. Тема вільна.

   ПРОФІ, БЕЗ ПОДІЛУ НА КАТЕГОРІЇ, СТУДЕНТИ

4. Модна жіноча укладка «Голлівудська хвиля».

   ПРОФІ, МАЙСТРИ, ЮНІОРИ, СТУДЕНТИ,

5. Комерційна салонна стрижка.

   КАТЕГОРІЇ: ПРОФІ, МАЙСТРИ, ЮНІОРИ, СТУДЕНТИ

6. Жіночий модний образ. Full Fashion Look.

   ПРОФІ, БЕЗ ПОДІЛУ НА КАТЕГОРІЇ

7. Модна жіноча укладка «Стильний хвіст».

   КАТЕГОРІЇ: ПРОФІ, МАЙСТРИ, ЮНІОРИ

8. Стильне фарбування.

   КАТЕГОРІЇ: ПРОФІ, МАЙСТРИ, ЮНІОРИ, СТУДЕНТИ

9. Фарбування Expert Blond (чистий блонд)

ПРОФІ, БЕЗ ПОДІЛУ НА КАТЕГОРІЇ

10. Весільна комерційна зачіска.

КАТЕГОРІЇ: ПРОФІ, МАЙСТРИ, ЮНІОРИ, СТУДЕНТИ

11. Зачіска для HAIR SHOW. Тема "Український етно стиль".

ПРОФІ, БЕЗ ПОДІЛУ НА КАТЕГОРІЇ

12. Сучасні текстури.

КАТЕГОРІЇ: ПРОФІ, МАЙСТРИ, ЮНІОРИ, СТУДЕНТИ

13. Жіноча комерційна стрижка на довгому волоссі.

КАТЕГОРІЇ: ПРОФІ, МАЙСТРИ, ЮНІОРИ, СТУДЕНТИ

14. Креативне фарбування

ПРОФІ, БЕЗ ПОДІЛУ НА КАТЕГОРІЇ

Номінації для учнів:

1. Сучасна салонна зачіска. Тема "Світське життя".
2. Комерційна салонна стрижка.
3. Весільна зачіска (Сучасна зачіска!).
4. Зачіска з елементами плетіння.
5. Модна жіноча укладка «Голлівудська хвиля».
6. Сучасні текстури.
7. Жіноча комерційна стрижка на довгому волоссі.
8. Стильне фарбування.
9. Фантазійна зачіска з елементами пострижених виробів. Тема вільна.

НОМІНАЦІЇ ЗГІДНО З МІЖНАРОДНИМИ ПРАВИЛАМИ ОМС

1. Модна жіноча зачіска на довгому волоссі (2 види робіт)

1-й вид. Денна зачіска

ПРИКЛАДИ РОБІТ:

Учасники виходять на арену змагань зі своїми моделями чи манекен-головами.

Дозволено виступати на манекен-головах певних фірм виробників (стор. 2). Волосся моделі або манекен-голови повинно бути прямим і сухим. Волосся не повинно бути попередньо підготовлене або підкручене. Під час проходу Старійшин усіх учасників змагань попросять відійти від своїх моделей чи манекен-голів та почекати поряд з ареною змагань.

Після проходу Старійшин, які перевірять, чи є волосся моделі чи манекен-голови прямими, Генеральний Комісар запросить учасників змагань назад до їхніх дзеркал і оголосить про початок змагання.

1. **Довжина волосся** – до плеча або довша. Градуювання волосся факультативно. Мінімальна різниця довжини волосся – **10 см**, крім чубчика.
2. **Колір.** Кольори повинні гармонійно поєднуватися між собою. Члени журі/Старійшини перевірять дотримання цього правила. Кольорові спреї заборонені.
3. **Інструменти для укладки.** Дозволено використання будь-яких інструментів для укладки, включаючи шпильки для волосся, під час виконання роботи. Після закінчення роботи зняти з волосся усі інструменти для фіксації (шпильки, затискачі і т.д.)
4. **Укладка.** 60% волосся повинно вільно спадати вниз.
5. **Засоби.** Дозволено використання усіх фіксуючих засобів.
6. **Прикраси.** Заборонено використання будь-яких прикрас для волосся.
7. **Члени журі**. Члени журі оцінюють загальне враження від зачіски та кольору. Судді повинні мати можливість бачити зачіску цілком, у тому числі зверху. Інакше Старійшини опустять стільці.
8. **Критерії оцінки**. Форма, Колір, Гармонійність образу
9. **Час**. Профі, майстри – **35** хвилин, юніори – **40** хвилин.
10. **Оцінки**. Максимум – **30** балів, Мінімум – **25** балів.

КАТЕГОРІЇ: ПРОФІ, МАЙСТРИ, ЮНІОРИ.

2-й вид. Модна вечірня зачіска. "Evening Style"

ПРИКЛАДИ РОБІТ:

Учасники розташовуються зі своїми моделями або манекен-головами біля дзеркала з номером. Дозволено виступати на манекен-головах певних фірм виробників (стор. 2). На даному етапі волосся моделі чи манекен-голови є прямим. Учасників попросять зачесати волосся назад. Під час проходу Старійшин усіх учасників змагань попросять відійти від своїх дзеркал та почекати поряд з ареною змагань. Після проходу Старійшин, які розчешуть волосся всіх моделей або манекен-голів, Генеральний Комісар запросить учасників змагань назад до їхніх дзеркал і оголосить про початок змагання. До початку роботи забороняється використовувати затискачі та/або валики. Наприкінці змагання, протягом відведеного на роботу часу, учасники можуть використовувати ножиці для підчищення кінчиків волосся.

1. **Довжина волосся** – до плеча чи довша. Градуювання волосся факультативно. Мінімальна різниця довжини волосся – 10 см, крім чубчика.
2. **Колір**. Кольори повинні гармонійно поєднуватися між собою. Члени журі/Старійшини перевірять дотримання цього правила. Кольорові спреї заборонені.
3. **Інструменти для укладки**. Дозволено використання будь-яких інструментів для укладки.
4. **Засоби**. Дозволено використання всіх засобів.
5. **Пастижі.** Використання пастижів заборонено.
6. **Підтримка зачіски**. Засоби підтримки зачіски заборонені.

7. **Прикраси**. Прикраси заборонені.
8. **Члени журі**. Члени журі оцінюють загальне враження зачіски та кольору. Судді повинні мати можливість бачити зачіску цілком, у тому числі зверху. Інакше Старійшини опустять стільці.
9. **Час**. Профі , майстри – 40 хвилин, юніори – 35 хвилин.
10. **Критерії оцінки**. Форма, Колір, Гармонійність образу.
11. **Оцінки.** Максимум – 30 балів, Мінімум – 25 балів.

КАТЕГОРІЇ: ПРОФІ, МАЙСТРИ, ЮНІОРИ

2. Весільна зачіска. (2 види робіт)

1-й вид – престиж - зачіска для Гала-вечору.

ПРИКЛАД РОБІТ:

Учасники та моделі виходять на арену змагань із заздалегідь підготовленою роботою, готовою до оцінювання членами журі.

Волосся моделі може бути будь-якої довжини за бажанням учасника змагань. Старійшини вкажуть, де слід розташуватися моделям, після чого учасники зможуть у разі потреби зробити заключні поправки за відведені на це 3 хвилини після подачі сигналу Генеральним Комісаром. Пастижі та прикраси не повинні покривати більше 30% поверхні голови моделі і мають бути прикріплені до волосся моделі. Закінчена зачіска має підходити, наприклад, для урочистого гала-вечора. Закінчена зачіска має відрізнятися від вечірньої «Evening Style».

1. **Колір.** Кольори повинні гармонійно поєднуватися між собою. Члени журі/Старійшини перевірять дотримання цього правила. Кольорові спреї заборонені.

2. **Члени журі.** Члени журі оцінюють загальне враження Престиж-зачіски для Гала-вечора. Під час оцінювання моделі можуть розташуватися стоячи.

3. **Нарощування.** Нарощування волосся заборонено, перуки **заборонені**.

4. **Час. 3** хвилини.

5. **Критерії оцінки:** Форма, Колір, Гармонійність образу.

6. **Оцінки.** Максимум – **30** балів, Мінімум – **25** балів.

КАТЕГОРІЇ: ПРОФІ, **МАЙСТРИ, ЮНІОРИ.**

2-й вид - Престиж - Зачіска для нареченої

ПРИКЛАД РОБІТ:

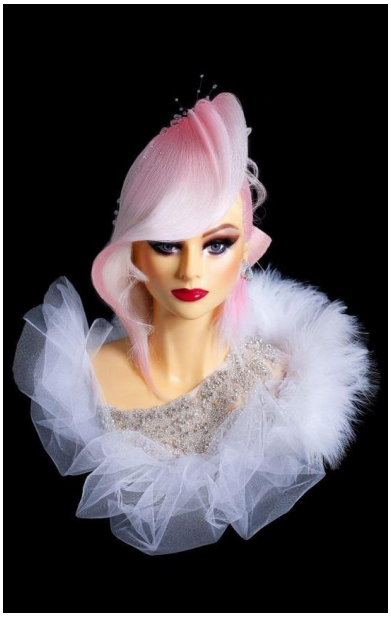

Учасники змагань розташовуються зі своїми моделями або манекен-головами біля дзеркала з номером. Дозволено виступати на манекен-головах певних фірм виробників (стор. 2). На даному етапі волосся має бути прямим і без попередньої укладки. Учасників змагань попросять зачесати волосся назад. Під час проходу Старійшин усіх учасників змагань попросять відійти від своїх моделей або манекен голів і почекати поряд з ареною змагань. Після проходу Старійшин, які розчешуть волосся всіх моделей або манекен-голів, Генеральний Комісар запросить учасників змагань назад до їхніх дзеркал і оголосить про початок змагання. Учасники виконують технічну зачіску нареченої на довгому волоссі, орієнтуючись на загальний закінчений образ (total look). Під час змагання учасники можуть використовувати ножиці для підчищення кінчиків волосся.

1. **Довжина волосся** – до плеча чи довша. Градуювання волосся факультативно. Мінімальна різниця довжини волосся – 10 см (за винятком чубчика).
2. **Колір.** Кольори повинні гармонійно поєднуватися між собою. Члени журі /Старійшини перевірять дотримання цього правила. Кольорові спреї заборонені.
3. **Інструменти для укладки**. Дозволено використання будь-яких інструментів для укладки.
4. **Засоби.** Дозволено використання будь-яких засобів.
5. **Пастижі.** Використання пастижів заборонено.
6. **Підтримка зачіски**. Засоби підтримки зачіски заборонені.
7. **Прикраси**. Дозволено використання не більше 2-х прикрас, які не повинні покривати понад **20%** поверхні голови.
8. **Нарощування**. Нарощування волосся заборонено.
9. **Члени журі**. Члени журі оцінюють загальне враження зачіски, стилю та кольору. Судді повинні мати можливість бачити зачіску цілком, у тому числі зверху. Інакше Старійшини опустять стільці.
10. **Критерії оцінки**: Форма, Колір, Гармонійність образу.
11. **Час.** Профі,майстри – **35** хвилин, юніори – **40** хвилин.
12. **Оцінки**. Максимум – **30** балів, Мінімум – **25** балів.

КАТЕГОРІЇ: ПРОФІ, МАЙСТРИ, ЮНІОРИ.

3. Технічна жіноча зачіска на короткому волоссі

1-й залік – Креативна зачіска

ПРИКЛАДИ РОБІТ:

Жіночі майстри – комбінована категорія (Ladies Creative Style)

Манекен-голова. Дозволено виступати на манекен-головах певних фірм виробників (стор. 2). Учасники змагань розташовуються зі своїми манекен-головами біля дзеркала з номером.

Учасники проходять на призначені робочі місця з мокрою головою манекена, яка не підготовлена заздалегідь. Під час проходження Старійшин усім учасникам буде запропоновано відійти від їхніх манекен-голів та почекати поряд з ареною змагань. Старійшини перевірять, чи є волосся манекен-голови вологим і рівним. Якщо це не так, Старійшини знову намочать волосся. Генеральний Комісар запросить учасників назад до своїх дзеркал та розпочне змагання.

Нарощування волосся заборонено.

1. **Інструменти для укладки**. Дозволено використання будь-яких інструментів для укладки.
2. **Інструменти для гоління**. Гоління голови манекена **заборонено**.
3. **Засоби для укладки**. Дозволено використання всіх фіксуючих засобів.
4. **Колір**. Кольори повинні гармонійно поєднуватися між собою. Члени журі/Старійшини перевірять дотримання цього правила. Кольорові спреї заборонені.
5. **Підтримка зачіски**. Використання будь-яких засобів підтримки зачіски **заборонено.**
6. **Доповнення зачіски**. Нарощування волосся, пастижі та декоративні елементи всіх видів **заборонені**.
7. **Рисунок**. Заборонено малювати на шкірі манекен-голови.
8. **Члени Журі**. Члени Журі оцінюють загальне враження від зачіски та кольору. Судді повинні мати можливість бачити зачіску цілком, у тому числі зверху. А якщо ні, то Старійшини опустять манекен-голови.
9. **Критерії оцінки**: Форма, Колір, Чистота виконання.
10. **Час**. Профі, майстри – **35** хвилин, Юніори – **40** хвилин.
11. **Оцінки**. Максимум – **30** балів, Мінімум – **25** балів.

(після подачі команди "Стоп" Головним Комісаром в учасників змагань є 3 додаткові хвилини на вдягання манекен-голів. Після цього додатковий час не зупиняється, у разі недотримання цього правила (учаснику нараховується 5 штрафних балів).

КАТЕГОРІЇ: ПРОФІ, МАЙСТРИ, ЮНІОРИ.

2-й залік – Вечірня зачіска

ПРИКЛАДИ РОБІТ:

Жіночі майстри-комбінована категорія (Ladies Hair By Night) Манекен-голова.

Дозволено виступати на манекен-головах певних фірм виробників (стор. 2).

Учасники змагань розташовуються зі своїми манекен-головами біля дзеркала з номером. Волосся манекен-голови має бути заздалегідь підготовлене. Учасників змагань попросять розчесати волосся. Під час проходу Старійшин усіх учасників змагань попросять відійти від своїх манекен-голів і почекати поряд з ареною змагань. Після проходу Старійшин, які зачешуть волосся всіх манекен-голів у тому напрямку, в якому вони були підготовлені, Генеральний Комісар запросить учасників змагань назад до їхніх дзеркал і оголосить про початок змагання.

1. **Інструменти для укладки**. Дозволено використання будь-яких інструментів для укладання.

2. **Інструменти для гоління**. Забороняється використовувати інструменти для гоління манекен-голів. Мінімальна довжина волосся має становити **2см**.
3. **Колір**. Кольори повинні гармонійно поєднуватися між собою. Члени журі/Старійшини перевірять дотримання цього правила. Кольорові спреї заборонено.
4. **Пастижі**. Дозволяється використання не менше **1** і не більше **3** пастижів.
   - Пастижі не повинні бути підготовлені заздалегідь.
   - Пастижі можуть бути підстрижені та пофарбовані заздалегідь і повинні лежати на столиках, готові до розчісування та перевірки Старійшинами.
   - Діаметр кожного пастижа не повинен перевищувати **5 см**, у всіх напрямках.
   - Довжина волосся на пастижах факультативна.
   - Пастижі мають бути додані до зачіски лише протягом часу, відведеного для виконання роботи. Після завершення роботи пастижі не повинні покривати більше **30%** поверхні голови. Наприкінці змагання протягом відведеного на роботу часу учасники можуть використовувати ножиці для підчищення кінчиків волосся.
   - Використання перук заборонено.
5. **Підтримка зачіски**. Використання будь-яких засобів підтримки зачіски заборонено.
6. **Рисунок**. Заборонено малювати на шкірі манекен-голови.
7. **Прикраси.** Дозволено використання максимум 2-х прикрас, що покривають не більше **20%** голови.
8. **Нарощування**. Нарощування волосся **заборонено.**
9. Члени Журі. Члени Журі оцінюють загальне враження від зачіски та кольору. Судді повинні мати можливість бачити зачіску цілком, у тому числі зверху. А якщо ні, то Старійшини опустять манекен-голови.
10. **Критерії:** Форма, Колір, Чистота.
11. **Час**.Профі, майстри – **35** хвилин, Юніори – **40** хвилин.

(після подачі команди "Стоп" Головним Комісаром в учасників змагань є 3 додаткові хвилини на одягання манекен-голів. Після цього додатковий час не зупиняється, у разі недотримання цього правила учаснику нараховуватиметься **5** штрафних балів).

12. **Оцінки**. Максимум – **30** балів, Мінімум – **25** балів.

КАТЕГОРІЇ: ПРОФІ, **МАЙСТРИ, ЮНІОРИ.**

НОМІНАЦІЇ ЗГІДНО З АВТОРСЬКИМИ ПРАВИЛАМИ СПУ

4. Зачіска з елементами плетіння

ПРИКЛАДИ РОБІТ:

Виконується на моделі.

- На подіумі знаходиться один учасник та модель.
- На моделі закріплюється номер дзеркала учасника, який вона має носити протягом усього конкурсу.
- Моделі виходять на подіум з підготовленим волоссям (сухим або зволоженим на розсуд майстра). Дозволяється накрутка, гофре та інші види текстур. Макіяж виконується завчасно. Костюм повинен відповідати образу.
- **Дозволяється** використання джгутів та будь-яких інших видів плетінь волосся, як елемент зачіски. Ці елементи мають складати не менше 50% зачіски.

- **Дозволено** використання валика, як елемент підтримки зачіски.
- **Інструменти.** Дозволено всі інструменти для укладки.
- **Препарати.** Дозволено використання усіх препаратів.
- **Колір.** Забарвлення волосся виконується заздалегідь. Вибір кольорів за комерційною шкалою. Кольорові спреї заборонені.
- **Пастижі.** Заборонено використовувати пастижі та перуки.
- **Нарощування волосся.** Допускається використання нарощеного натурального волосся, не більше **15%** від загального об'єму волосся. Нарощування виконується заздалегідь. Дозволений будь-який спосіб нарощування.
- **Прикраси.** Дозволяється застосовувати прикраси (біжутерія) та доповнення до зачіски, що закривають волосяний покрив голови не більше ніж на **15%**. Перед початком роботи вони мають лежать на робочому місці.
- **Штрафні бали**. Учасники, які не дотримуються вище згаданих правил, каратимуться старійшинами нарахуванням штрафних балів відповідно до чинного переліку порушень та штрафних санкцій.
- **Критерії оцінки:** Авторська ідея, Колір, Форма.
- **Час** Профі – 35 хвилин, Майстри – 40 хвилин, юніори – 45 хвилин, студенти – 60 хвилин.

КАТЕГОРІЇ: ПРОФІ, МАЙСТРИ, ЮНІОРИ, СТУДЕНТИ

5. Сучасна салонна зачіска. Тема "Світське життя"

ПРИКЛАДИ РОБІТ:

Учасники виконують сучасну салонну зачіску на довгому, прямому волоссі. Зачіска має бути орієнтована на широкого споживача та придатна для комерційної пропозиції у салонах. Форма зачіски має відповідати сучасній моді та підкреслювати привабливість моделі. Зачіска не повинна бути схожою на вечірню зачіску в технічній та модній категоріях. Волосся зачіски може бути повністю припідняте. **30%** зачіски може становити вільне (розпущене) волосся. Зачіска може бути як з проділом (якщо він є деталлю зачіски), так і без нього. Моделі виходять на подіум з прямим, гладким волоссям, зачесаним назад (заборонена попередня підготовка волосся: накрутка, гофре). Старійшини в полі перевіряють виконання цієї вимоги.

- **Колір**. Можуть використовуватись один або кілька кольорів. Фарбування волосся є обов'язковою умовою.

- **Довжина волосся**. Довжина волосся до плеча або довша.
- **Інструменти.** Дозволено усі інструменти.
- **Препарати.** Дозволено всі препарати для укладання та фіксації волосся.
- **Дозволено** використання валика, як елемент підтримки зачіски.
- **Прикраси.** Прикраси повинні відповідати виконаній зачісці та бути пропорційними в стосунку до неї.
- **Костюм, макіяж та аксесуари**. Повинні відповідати сучасній моді.
- **Штрафні бали**. Учасники, які не дотримуються вище згаданих правил, каратимуться старійшинами нарахуванням штрафних балів відповідно до чинного переліку порушень та штрафних санкцій.
- **Критерії оцінки:** Форма, Чистота виконання, Цілісність образу.
- **Час.** ПРОФІ – **35** хвилин, Майстри – **40** хвилин, юніори – **45** хвилин, Студенти – **50** хвилин.

КАТЕГОРІЇ: ПРОФІ, МАЙСТРИ, ЮНІОРИ, СТУДЕНТИ

6. Фантазійна зачіска з елементами пастижерних виробів.

ПРИКЛАДИ РОБІТ:

Тема вільна

Робота виконана заздалегідь.

- Моделі виходять на подіум у повному образі фантазійної зачіски, готові до оцінки членами журі. Журі враховує загальний вигляд моделі: зачіску, макіяж, костюм та аксесуари. Учасники мають **5 хвилин**, щоб останніми дотиками довести образ моделі до остаточного образу.

У процесі попередньої підготовки роботи учасники повинні дотримуватися наступних умов:

- **Довжина волосся**. Вибір довжини волосся вільний.
- **Препарати**. Дозволено усі препарати для укладки.
- **Колір.** Вибір кольору вільний.
- **Інструменти.** Дозволено всі інструменти для укладки.
- **Прикраси**. Дозволяється застосовувати прикраси.
- **Пастижі**. Дозволяється використовувати пастижі (штучні та натуральні матеріали).
- **Костюм, макіяж та аксесуари**. Повинні наголошувати на цілісності образу.
- **Дозволяється використання кріплень для волосся**: каркасів, шпильок, невидимок.
- **Заборонено:** перуки, головні убори.

Важливо! Учасники обов'язково виконують зачіску як доповнення до задуманого образу.

- Остаточний зовнішній вигляд зачіски має бути об'ємним і гармонійно вписаним у загальну композицію (з волоссям моделі).
- **Штрафні бали.** Учасники, які не дотримуються вище згаданих правил, каратимуться старійшинами нарахуванням штрафних балів відповідно до чинного переліку порушень та штрафних санкцій.
- **Критерії оцінки:** креативність, цілісність образу, складність виконання.
- **Час: 5** хвилин.

ПРОФІ, **Без поділу на категорії, студенти.**

7. Модна жіноча укладка “Голлівудська хвиля”

ПРИКЛАДИ РОБІТ:

- Учасники виконують модну укладку з накрученого волосся.
- **Накрутка виконана заздалегідь**, але на подіум моделі виходять із попередньо підготовленим волоссям (накрученим). Локони мають бути зафіксовані затискачами. Волосся моделі залишається не розчесаним. Старійшини перевіряють виконання цієї вимоги.
- **Довжина волосся**. Вибір довжини волосся вільний.
- **Колір волосся**. Вибір кольору в комерційній шкалі.
- **Пастижі** та нарощування волосся. Заборонено.
- **Прикраси.** Заборонено використання прикрас, заколок, шпильок після закінчення роботи.
- **Заборонено** використання валика та сітки як елемента підтримки укладки.
- **Інструменти**. Дозволено всі інструменти для укладки.
- **Препарати.** Дозволено використання всіх препаратів для укладки та фіксації волосся.
- **Костюм, макіяж та аксесуари**. Повинні відповідати образу.
- **Критерії оцінки**: Форма, Чистота виконання, Цілісність образу.
- **Час. Профі** – 20 хв., **майстри – 25 хв., юніори – 30 хв., студенти – 40 хв.**

КАТЕГОРІЇ: ПРОФІ, МАЙСТРИ , ЮНІОРИ, СТУДЕНТИ

8. Комерційна салонна стрижка

ПРИКЛАД РОБІТ:

Учасники змагань розташовуються зі своїми моделями або манекен-головами (з натуральним волоссям) біля дзеркала з номером; на даному етапі волосся моделі пряме і мокре. Учасників змагань попросять зачесати волосся назад. Старійшини можуть розчесати волосся всіх моделей.

Учасники повинні зволожити волосся. Закінчена стрижка повинна мати повсякденний комерційний вигляд і не бути черговою «Прогресивною стрижкою». В іншому випадку Старійшини нарахують учаснику змагання штрафні бали.

- **Стрижка.** До початку заліку вихідна довжина волосся не має значення. Волосся не повинно бути попередньо підстрижене та/або укладене. Довжина волосся має бути підстрижена мінімум на **5 см** за наданий час. Довжина стрижки, що залишилася, повинна бути не більше **15-20 см**. Старійшини перевірять дотримання цього правила.
- **Забороняється.** Попередня окантовка волосся.
- **Інструменти для стрижки**. Дозволено використання будь-яких інструментів для стрижки.
- **Колір.** Дозволяється використовувати до 3 кольорів, що гармонійно поєднуються, включаючи базовий. Зелений, синій, червоний, фіолетовий та рожевий кольори дозволені. Кольорові спреї заборонені. Старійшини перевірять дотримання цього правила.
- **Інструменти для укладки**. Дозволено використання будь-яких інструментів для укладки.
- **Нарощування волосся забороняється**.
- **Препарати**. Дозволено використання будь-яких засобів.
- **Прикраси.** Декоративні елементи та елементи кріплення заборонені.
- **Дозволено використовувати манекен-голову з натуральним волоссям**
- **Штрафні бали**. Учасники, які не дотримуються вище вказаних правил, каратимуться старійшинами нарахуванням штрафних балів відповідно до чинного переліку порушень та штрафних санкцій.
- **Критерії оцінки**: Стрижка, Форма, Колір.
- **Час:** Профі – 35 хвилин, майстер – 40 хвилин, юніори – 45 хвилин, учні – 60 хвилин.

КАТЕГОРІЇ: ПРОФІ, МАЙСТРИ, ЮНІОРИ, УЧНІ.

9. Жіночий модний образ. Full Fashion Look

ПРИКЛАД РОБІТ:

Роботу виконано заздалегідь

- Виконується **на моделі**.
- Учасник створює повний модний образ (Full Fashion Look). Стрижка в категорії Full Fashion повинна виглядати як з обкладинок професійних модних журналів.
- Моделі виходять на подіум у повному модному образі Full Fashion Look, готові до оцінки членами журі. Журі враховує загальний вигляд моделі: стрижку, укладку, макіяж, костюм і аксесуари. Учасники мають **5 хвилин**, щоб останніми дотиками довести образ моделі до остаточного образу.
- **Довжина волосся**. Без обмежень.
- **Колір волосся**. Дозволено усі кольори, неонові кольори дозволені.
- **Заборонено**. Використання кольорових спреїв.
- **Укладка волосся**. Дозволено всі способи укладки. Не більше **20%** волосся в укладці може становити текстура (використання накрутки, гофре і т.д.).
- **Нарощування волосся забороняється.**
- **Прикраси.** Заборонено використовувати прикраси та засоби кріплення волосся (затискачі, гумки тощо)
- **Штрафні бали**. Учасники, які не дотримуються вище згаданих правил, каратимуться старійшинами нарахуванням штрафних балів відповідно до чинного переліку порушень та штрафних санкцій.
- **Критерії оцінки**: цілісність образу, авторська ідея, форма.
- **Час:** 5 хвилин.

ПРОФІ, Без поділу на категорії.

10. Модна жіноча укладка «Стильний хвіст»

ПРИКЛАД РОБІТ:

- Учасники виконують модну укладку на основі хвоста/пучка/ з прямого або накрученого натурального волосся. **10%** зачіски можуть становити вільне (розпущене волосся)
- **Накрутка виконана заздалегідь**, але на подіум моделі виходять із підготовленим волоссям (дозволена попередня підготовка волосся: накрутка, гофре). Старійшини перевіряють виконання цієї вимоги
- **Довжина волосся**. Вибір довжини волосся вільний.
- **Колір волосся**. Вибір кольору в комерційній шкалі.
- **Пастижі**. Використання пастижів заборонено.
- **Інструменти**. Дозволені усі інструменти для укладки.

- **Прикраси**. Повинні відповідати виконаній зачісці та бути пропорційними.
- **Нарощування волосся заборонено**.
- **Препарати**. Дозволено використання усіх препаратів для укладання та фіксації волосся.
- **Костюм, макіяж та аксесуари**. Повинні відповідати образу. Зачіска має бути виконана в модних тенденціях.

ЗАБОРОНЕНО: використання будь-яких засобів підтримки зачіски (валики, сітки та ін.)

- **Критерії оцінки**: Форма, Чистота виконання, Цілісність образу.
- **Час**: Профі – 25 хв., майстри – 30 хв., юніори – 40 хв.

11. Стильне фарбування

ПРИКЛАДИ РОБІТ:

Фарбування – складовий елемент сучасної комерційної зачіски. Процедура фарбування виконується заздалегідь. Робота виконується заздалегідь.

У фінальній формі волосся має бути розпущеним. Після завершення роботи форма, текстура та стиль волосся повинні максимально виграшно підкреслити фарбування моделі. Моделі виходять на подіум, готові до оцінки членами журі.

Фарбування повинне відповідати тенденціям моди.

Учасники цієї номінації можуть одягнути фірмову футболку, пеньюар або елемент одягу, якщо така буде надана оргкомітетом. Якщо оргкомітет не надає фірмові аксесуари або одяг, майстер виступає зі своїм пеньюаром та одягом.

- **Колір**. Вибір марки барвника та кольору довільний. Градація кольору щонайменше у трьох тонах. Фарбування виконується у комерційних та пастельних тонах. В остаточному варіанті колір має бути гармонійним і відповідати модним тенденціям. Неонові кольори заборонені. Яскравий зелений, синій, червоний, фіолетовий та рожевий кольори заборонені,
- **Кольорові спреї заборонені**.
- **Довжина волосся**. Довжина волосся не коротше **15см** від маківки. Стрижка виконується заздалегідь.

Укладка. 100% волосся повинні залишатися рівними і спадати вниз.

- **Пастижі**. Прикраси із волосся заборонені.
- **Прикраси та засоби підтримки заборонені**.

- **Нарощування волосся забороняється**.
- **Препарати.** Дозволено використання всіх препаратів.
- **Інструменти.** Для укладки можна використовувати будь-який інструмент. Костюм, макіяж та аксесуари повинні відповідати даній номінації та образу в цілому. Макіяж виконується наперед.
- **Штрафні санкції**. Недотримання вище вказаних умов каратиметься суддями у полі нарахуванням штрафних балів відповідно до чинного переліку штрафних санкцій.
- **Критерії оцінки**: Ідея кольору у поєднанні з формою, Чистота виконання, Складність та унікальність техніки фарбування.
- **Час: 5 хвилин**.

КАТЕГОРІЇ: ПРОФІ, МАЙСТРИ, ЮНІОРИ, СТУДЕНТИ.

12. Фарбування EXPERT Blond (чистий блонд)

ПРИКЛАДИ РОБІТ:

Модний відтінок блонд завжди вважався одним із найпопулярніших у своєму роді. Цього сезону відтінок блонд користується величезною популярністю серед молодих дівчат.

Процедура фарбування виконується заздалегідь. 100% волосся повинні залишатися рівними і спадати вниз.

Форма, текстура та стиль волосся повинні максимально виграшно підкреслити фарбування моделі. Фарбування повинне відповідати тенденціям моди. Моделі виходять на подіум готові до оцінки членами журі.

- **Довжина волосся.** Від плечей та нижче.
- **Колір.** Чистий рівномірний колір блонду в пастельних відтінках 8-10 рівня глибини тону. Вибір марки барвника та напрямок кольору на вибір. Градація кольору не більше двох-трьох тонів. В остаточному варіанті колір має бути гармонійним і відповідати модним тенденціям.
- **Кольорові спреї заборонені**.
- **Стрижка та укладання виконується заздалегідь**.
- Пастижі. Прикраси з волосся заборонені.
- **Прикраси та засоби підтримки заборонені.**
- **Нарощування волосся забороняється.**
- **Препарати.** Дозволено використання усіх препаратів.
- **Заборонена накрутка волосся**.
- **Інструменти.** Для укладки можна використовувати будь-який інструмент.
- **Костюм, макіяж та аксесуари**. Повинні відповідати даній номінації та образу в цілому. Макіяж виконується наперед.
- **Штрафні санкції**. Недотримання вище вказаних умов каратиметься суддями у полі нарахуванням штрафних балів відповідно до чинного переліку штрафних санкцій.
- **Критерії оцінки**: Ідея кольору в поєднанні з формою, Чистота виконання, Складність та унікальність фарбування
- **Час. 5 хв.**

УВАГА! Заборонені яскраві, неонові та нижче 8 УГТ кольори волосся.

ПРОФІ, Без поділу на категорії.

13. Весільна зачіска

ПРИКЛАДИ РОБІТ:

- **Виконується на моделі.**
- Учасники виконують традиційну модну **комерційну зачіску** нареченої на довге волосся.
- Моделі виходять на подіум з прямим, гладким волоссям. Волосся не повинно бути заздалегідь укладеним. Волосся може бути вологим або сухим. Старійшини перевіряють дотримання цієї вимоги і зачісують волосся гладко назад. Наприкінці змагання протягом відведеного на роботу часу учасники можуть використовувати ножиці для підчищання кінчиків волосся.
- **Довжина волосся. Довільна**.
- **Заборонено технічні елементи у зачісці!**
- **Препарати:** дозволено використання усіх препаратів.
- **Кольорові спреї заборонені.**
- **Колір.** Вибір кольору вільний. Фарбування волосся є обов'язковою умовою.
- **Пастижі.** Використання пастижів заборонено.
- **Нарощування.** Нарощування волосся заборонено.

- **Підтримка зачіски**. Використання будь-яких засобів підтримки зачіски заборонено (валикі, сітки).
- **Інструменти.** Дозволено усі інструменти для укладки.
- **Прикраси.** Дозволяється застосовувати прикраси до зачіски, що відповідають весільному образу (**20%**).
- **Штрафні бали**. Учасники, які не дотримуються вище згаданих правил, каратимуться старійшинами нарахуванням штрафних балів відповідно до чинного переліку порушень та штрафних санкцій.
- **Критерії оцінки**: Форма, Колір, Гармонійність образу.
- **Час: Профі – 35 хвилин**, Майстри – **40** хвилин, юніори – **45** хвилин, студенти – **50** хвилин.

КАТЕГОРІЇ: ПРОФІ, МАЙСТРА, ЮНІОРИ, СТУДЕНТИ

14. Зачіска для HAIR SHOW. Тема "Український етно стиль"

ПРИКЛАДИ РОБІТ:

Учасники та моделі виходять на подіум із заздалегідь підготовленою роботою на тему "Український етно стиль", готовою до оцінювання членами журі. Волосся моделі може бути будь-якої довжини за бажанням учасника змагань. Пастижі та прикраси не повинні покривати

більше **50%** поверхні голови моделі і мають бути прикріплені до волосся моделі. Об'єм зачіски та прикрас без обмежень. Закінчена зачіска має відрізнятися від вечірньої зачіски.

- **Колір.** Вибір кольору вільний.
- **Прикраси.** Дозволяється застосовувати прикраси.
- **Пастижі**. Дозволяється використовувати пастижі (не повинні покривати більше **50%** поверхні голови моделі). Використання пастижів не є обов'язковою умовою.
- **Костюм, макіяж та аксесуари**. Повинні підкреслювати цілісність образу.
- **Штрафні бали.** Учасники, які не дотримуються вище згаданих правил, каратимуться старійшинами нарахуванням штрафних балів відповідно до чинного переліку порушень та штрафних санкцій.
- **Критерії оцінки:** Форма, Чистота виконання, Цілісність образу.
- **Час: 5 хв.**

КАТЕГОРІЇ: ПРОФІ, БЕЗ ПОДІЛУ НА КАТЕГОРІЇ

15.Сучасні текстури

ПРИКЛАДИ РОБІТ:

- Учасники виконують модну укладку з накрученого волосся.
- **Накрутка виконана заздалегідь**, але на подіум моделі виходять, попередньо знявши пристрої для накрутки. На цьому етапі забороняється фіксація волосся лаком. **Заборонені** технічні елементи укладки. Волосся моделі залишається не розчесаним. Старійшини перевіряють виконання цієї вимоги.

- **Довжина волосся.** Вибір довжини волосся вільний.
- **Колір волосся**. Вибір кольору вільний.
- **Пастижі.** Прикраси з волосся заборонені.
- **Прикраси**. Використання заколок, шпильок, прикрас після закінчення роботи заборонено.
- **Підтримка зачіски**. Використання будь-яких засобів підтримки зачіски заборонено.
- **Інструменти**. Дозволені усі інструменти для укладки.
- **Препарати.** Дозволено використання усіх препаратів для укладки та фіксації волосся.
- **Костюм, макіяж та аксесуари**. Повинні відповідати образу.
- **Критерії оцінки:** Форма та чистота виконання, Авторська ідея, Цілісність образу.
- **Час. Профі, майстри – 15 хвилин**, юніори – 20 хвилин, **студенти – 30 хвилин**.

КАТЕГОРІЇ: ПРОФІ, МАЙСТРИ, ЮНІОРИ, СТУДЕНТИ.

16. Жіноча комерційна стрижка на довгому волоссі

ПРИКЛАДИ РОБІТ:

- Учасники виконують модну стрижку з укладкою, характерну для клієнтів сучасного перукарського салону.
- Фінальна робота має демонструвати техніку та ідею стрижки.
- **Форма стрижки** повинна підкреслювати привабливість та індивідуальність моделі.
- **Фарбування волосся** виконується заздалегідь. Вибір кольору волосся вільний, у комерційній шкалі. В остаточному варіанті колір повинен гармонувати зі стрижкою.
- **Зволоження волосся.** Моделі виходять на робочі місця з чистим, вологим волоссям, зачесаним назад.
- **Довжина волосся.** Повинно бути зістрижено не менше **5 см** волосся. В остаточному варіанті довжина волосся повинна бути нижче за плечі.
- **Нарощування волосся забороняється.**
- **Забороняється** попереднє окантовування волосся.
- **Інструменти.** Дозволено усі інструменти для стрижки.
- **Інструменти для укладки.** Дозволено усі інструменти для укладки.
- **Заборонено** начіс і тупірування, гофре в укладці заборонено.
- **Укладка. Дозволена легка накрутка кінців волосся.**
- **Препарати.** Дозволено використання будь-яких препаратів для укладки.
- **Прикраси заборонені.**
- **Макіяж, костюм та аксесуари повинні відповідати образу.**

- **Штрафні бали.** Учасники, які не дотримуються вище згаданих правил, каратимуться старійшинами нарахуванням штрафних балів відповідно до чинного переліку порушень та штрафних санкцій за ці порушення.
- **Критерії оцінки:** Форма, Колір, Техніка виконання стрижки та укладки.
- **Час:** Профі - 50 хвилин, майстри - 60 хвилин, юніори - 60 хвилин, студенти - 60 хвилин.

КАТЕГОРІЇ: ПРОФІ, МАЙСТРИ, ЮНІОРИ, СТУДЕНТИ.

17. Креативне фарбування.

ПРИКЛАДИ РОБІТ:

- Виконується тільки на манекен-голові з натуральним волоссям, або на моделі.
- **Колір**. Вибір марки барвника та кольору довільний. Градація кольору не менше трьох тонів. В остаточному варіанті колір має бути гармонійним і відповідати модним тенденціям. Всі кольори, в тому числі і неонові, дозволені.
- **Заборонені кольорові спреї**.
- **Довжина волосся.** Довжина волосся може бути довгою або короткою. Стрижка виконується заздалегідь.
- **Укладка.** 80% волосся повинні залишатися рівними і спадати вниз.
- **Пастижі.** Прикраси з волосся **заборонені**.
- **Прикраси та засоби підтримки заборонені.**
- **Нарощування волосся забороняється.**

- **Препарати.** Дозволено використання усіх препаратів.
- **Інструменти.** Для укладання можна використовувати будь-який інструмент.
- **Костюм, макіяж та аксесуари** повинні відповідати даній номінації та образу в цілому. Макіяж виконується наперед.
- **Штрафні санкції.** Недотримання вище вказаних умов каратиметься суддями у полі нарахуванням штрафних балів відповідно до чинного переліку штрафних санкцій.
- **Критерії оцінки:** Ідея кольору у поєднанні з формою, Чистота виконання, Складність та унікальність техніки фарбування.
- **Час: 5 хвилин.**

КАТЕГОРІЇ: ПРОФІ, БЕЗ ПОДІЛУ НА КАТЕГОРІЇ

Умови участі в розіграші Гран-Прі жіноча секція:

- **гран-прі** розігрується серед категорії «юніори», «майстри» + «профі»;
- майстру необхідно взяти участь не менше ніж в 5 номінаціях, одна з яких (2 види робіт) обов'язково повинна бути за правилами ОМС.
- майстер повинен прийняти участь не менше ніж в 2х номінаціях офлайн (на полі)
- переможець визначається за найвищою середньою сумою балів набраних за призові місця.

Умови участі в розіграші Гран-Прі студенти з перукарського мистецтва:

- гран-прі розігрується серед категорії «студенти»;
- майстру необхідно взяти участь не менше, ніж в 3-х номінаціях;
- майстер повинен прийняти участь не менше ніж в 2х номінаціях офлайн (на полі);
- переможець визначається за найвищою сумою середніх балів, набраних за призові місця;

СИСТЕМА РОЗРАХУНКУ ПЕРЕМОЖЦІВ ГРАН-ПРІ, КРАЩОЇ КОМАНДИ ТА КРАЩОГО ТРЕНЕРА

ДЛЯ ЧЕМПІОНАТІВ СПУ:

- Учасник, який виконав усі умови участі в **ГРАН-ПРІ ПО СЕКЦІЯМ** та **набрав найбільшу кількість балів за призові місця** у номінаціях, що прописані в умовах ГРАН-ПРІ, стає абсолютним переможцем та володарем кубку ГРАН-ПРІ. 1 місце - 3 бали. 2 місце - 2 бали, 3 місце - 1 бал.

- Звання **КРАЩА КОМАНДА** присуджується команді, яка набрала **найбільшу суму балів учасників команди за призові місця**. 1 місце - 3 бали. 2 місце - 2 бали, 3 місце - 1 бал.

- **КРАЩИЙ ТРЕНЕР** присуджується тренеру, учасники команди якого набрали найбільшу суму балів за призові місця. 1 місце - 3 бали. 2 місце - 2 бали, 3 місце - 1 бал.

Додаткові питання щодо чемпіонату за тел., вайбер, тг: 097-894-40-09

За бажанням, учасник може пройти онлайн або оффлайн консультацію у сертифікованих тренерів СПУ **https://www.spu-ua.com/ua/pages/207**